

URBANIZACIÓN

Adrián Guillermo Aguilar
e Irma Escamilla Herrera

EL PROCESO DE URBANIZACIÓN DEL PAÍS en general, y de la zona de estudio en particular, se ha caracterizado por la concentración de población en grupos de ciudades en ciertas regiones, y el desarrollo y expansión de centros urbanos que se destacan de manera individual por ser, por ejemplo, capitales estatales o centros manufactureros. Particularmente desde la segunda mitad del siglo XX, el proceso de urbanización en nuestro país se profundizó con la adopción de un modelo económico de industrialización sustitutiva de importaciones; a partir de ese momento, los asentamientos humanos aumentaron sistemáticamente el porcentaje de población urbana respecto a la población total; el desarrollo económico e industrial y la urbanización han mantenido una relación necesaria y recíproca y la urbanización puede ser entendida como un aumento y multiplicación de centros de concentración de población y un aumento de la participación de la población urbana respecto a la total.¹

El volumen y distribución de la población durante la segunda mitad del siglo XX hasta el presente ha aumentado de tal manera en el territorio nacional, que actualmente vivimos en un país predominantemente urbano, donde se considera que el 61% de la población vive en centros urbanos. Por su parte, la cuenca Lerma-Chapala se extiende dentro de dos de

las principales regiones geo-económicas de México;² para el año 2000 las localidades urbanas dentro de la cuenca representaron el 17% del número total de localidades a nivel nacional; concentrando un total de 8,814,641 habitantes, equivalente al 9% de la población total y cerca del 15% de la población urbana nacional.

Vale la pena destacar tres procesos urbanos principales dentro de la cuenca. Primero, una marcada disparidad del crecimiento de la población urbana y su distribución por entidad federativa. Entre 1990 y 2000 todos los centros urbanos de la cuenca presentaron una tasa de crecimiento (0.7%) por debajo de la media nacional (2.4%); este crecimiento promedio oculta una enorme desigualdad en el incremento urbano por entidad federativa. Por una parte, la población urbana de entidades como Jalisco y el estado de México creció por arriba de promedio

¹ Población urbana es aquella que vive en las ciudades y población rural la que habita fuera de ellas, siendo necesario categorizar a las localidades en rurales, mixtas-rurales, mixtas-urbanas y urbanas. Estas últimas de acuerdo al tamaño de su población a partir de 15 mil habitantes se clasifican en ciudades pequeñas, ciudades medias, ciudades grandes, zonas metropolitanas y grandes metrópolis.

² De acuerdo con la clasificación geoeconómica de Bassols (1983) la Región Centro se integra con el D.F., Hidalgo, estado de México, Morelos, Puebla, Querétaro y Tlaxcala; y la Región Centro Occidente la conforman Aguascalientes, Colima, Guanajuato, Jalisco y Michoacán.



FOTO: BANCO MUNDIAL

Arriba: vista de la Ciudad de México, abajo: poblado cerca del lago de Chapala, Jalisco



FOTO: ANAÍSA TORRES

NIVEL DE URBANIZACIÓN POR MUNICIPIO, 1990

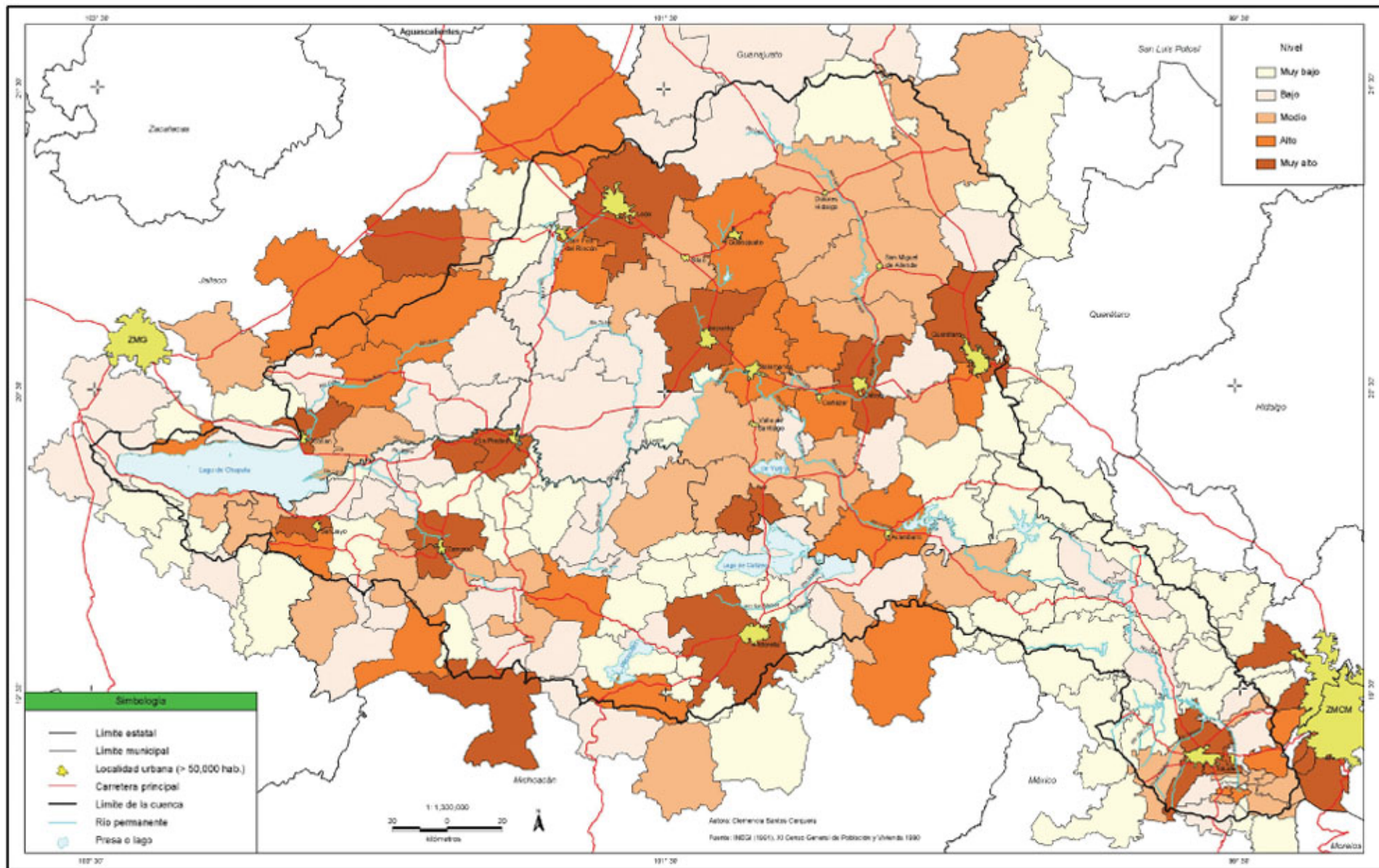

NIVEL DE URBANIZACIÓN POR MUNICIPIO, 2000

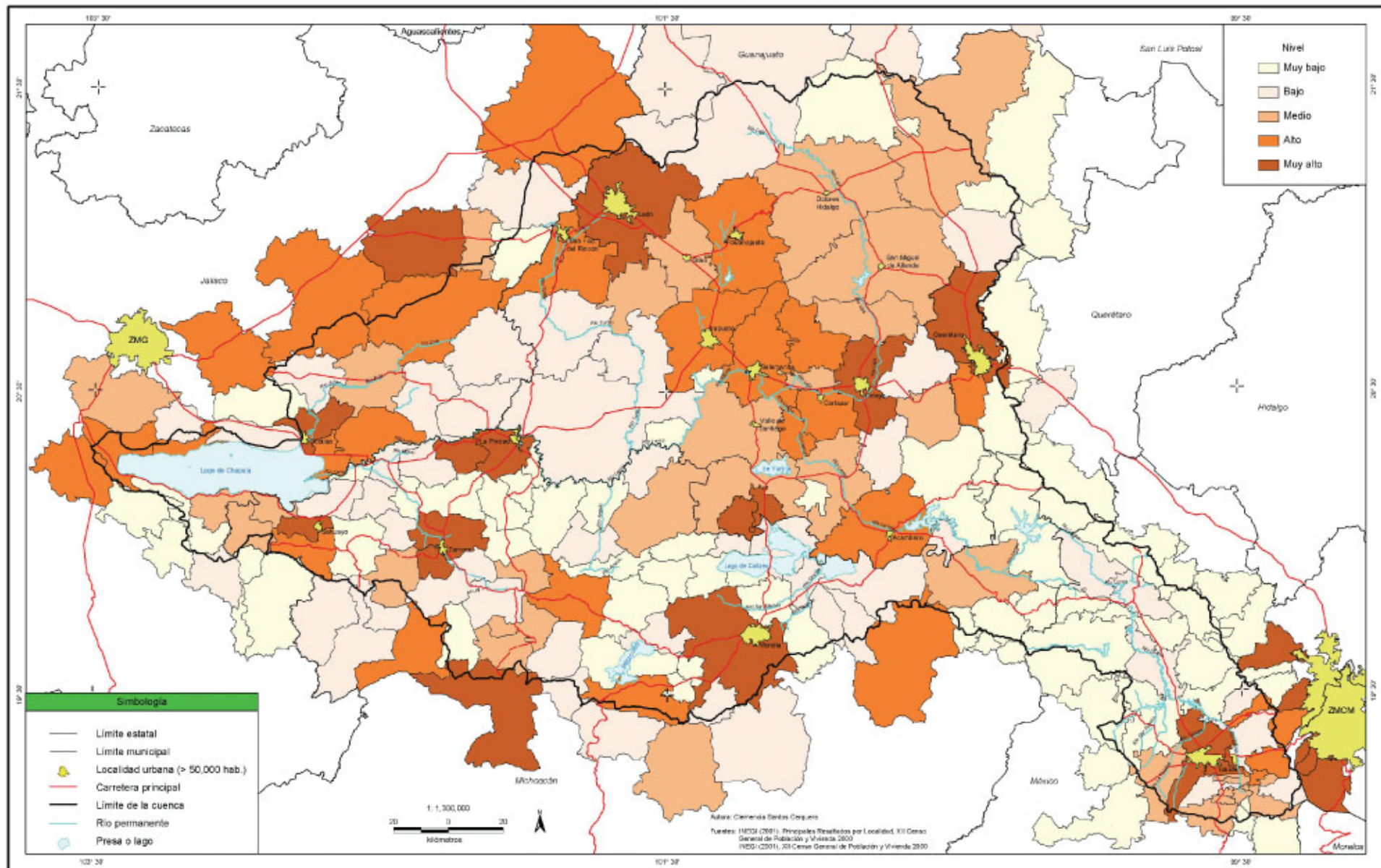

ZONAS METROPOLITANAS Y PRINCIPALES CENTROS URBANOS, 2000



Figura 1 Tasa de crecimiento de la población urbana en la cuenca Lerma-Chapala, 1990-2000. Fuente: Cálculos propios con base en INEGI, 1990-2000.



Figura 2 Tasa de crecimiento poblacional en zonas metropolitanas de la cuenca Lerma-Chapala, 1990-2000. Fuente: SEDESOL, CONAPO y REGI, 2004.

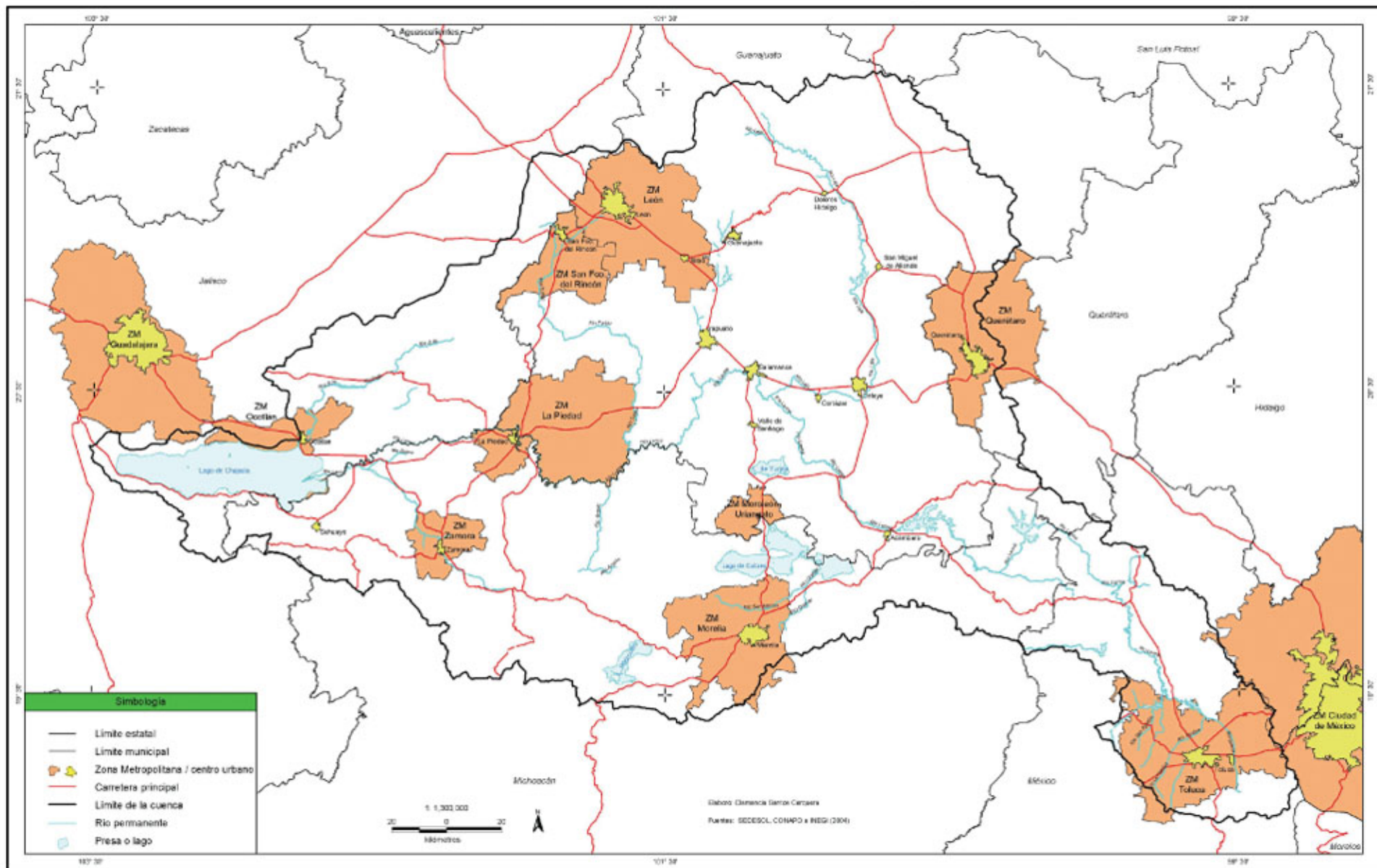
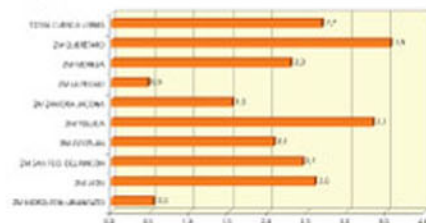

nacional, destacándose el incremento en ciudades de pequeñas y medianas dimensiones (Figura 1). Por otra parte, es particularmente sobresaliente el caso del estado de Guanajuato, que registró una tasa de crecimiento negativa para la población urbana, a pesar de la aparición de una localidad de más de un millón de habitantes, como es la ciudad de León. Para el resto de sus localidades urbanas se evidenció un decremento en la población. Los casos más sobresalientes son los de las localidades de Irapuato, Salamanca y Celaya que en gran parte se explican porque durante los últimos decenios la entidad se ha constituido como expulsora de población migrante tanto a otros centros urbanos interiores como hacia los de la frontera norte.

En segundo lugar, desde la perspectiva del rango-tamaño de las ciudades, se observa una tendencia de crecimiento que favorece por un lado a las ciudades grandes de más de 500 mil habitantes (Querétaro, León, Toluca); y por otra parte, a los centros urbanos pequeños de menos de 50 mil habitantes, sobre todo en los estados de Jalisco, de México y Querétaro, cuyo crecimiento llegó hasta tres veces por arriba de la media nacional (Cuadro 1).

En tercer lugar, se destaca el dinamismo de la expansión metropolitana que guarda estrecha relación con la actividad económica nacional y en particular con la de la cuenca, influenciada a su vez por la cercanía de las principales zonas metropolitanas (ZM) de México: la Zona Metropolitana de la Ciudad de México (ZMCM) y la ZM de Guadalajara (ZMG). Lo anterior ha generado un proceso de expansión física y funcional de las principales ciudades distribuidas a lo largo de importantes vías de comunicación, que juegan un papel fundamental en la conformación de corredores urbano-industriales, pues se constituyen como generadoras de fuentes de empleo y propician la multiplicación de pequeños centros urbanos dentro de la cuenca.

Para el año 2000 se reconocen nueve zonas metropolitanas dentro del límite de la cuenca, equivalentes al 16% del número total de zonas metropolitanas del país (Figura 2). Estas zonas metropolitanas concentraron cerca de cinco millones de habitantes, esto es, el 5% de la población total nacional, y más del 50% del total de la población urbana de toda la cuenca. Las zonas metropolitanas de la cuenca crecen en promedio al mismo ritmo que la población urbana nacional, y han conformado tres principales aglomeraciones de actividad urbana al interior de la cuenca (ver Mapas): primero, una concentración urbana alrededor de la ciudad de Toluca y su conexión con la Ciudad de México; segundo, un corredor urbano que se extiende de la ciudad de Querétaro hacia la ciudad de León pasando por Celaya e Irapuato; y tercero, otro corredor urbano en formación que se extiende de la ciudad de Morelia en dirección de la ZM de Guadalajara, pasando por Zamora y Ocotlán.



La Piedad, Michoacán.

| ENTIDAD | 15,000 a 49,999 hab. | | 50,000 a 100,000 hab. | | 100,000 a 499,999 hab. | | 500,000 a 1 millón hab. | | Total | |
|------------------|----------------------|------------|-----------------------|------------|------------------------|------------|-------------------------|------------|----------------|------------|
| | Población 2000 | TC 1990-00 | Población 2000 | TC 1990-00 | Población 2000 | TC 1990-00 | Población 2000 | TC 1990-00 | Población 2000 | TC 1990-00 |
| Guanajuato | 487,136 | -5.6 | 480,039 | -6.1 | 733,898 | -10.4 | | | 1,701,073 | -9.8 |
| Jalisco | 228,826 | 5.8 | 229,796 | 2.5 | | | | | 458,622 | 4.0 |
| Estado de México | 251,602 | 9.9 | 57,440 | -2.4 | 917,963 | 4.5 | 835,053 | 0.8 | 2,062,058 | 3.0 |
| Michoacán | 319,163 | -1.5 | 183,384 | 5.0 | 348,697 | -5.5 | 549,996 | | 1,401,240 | 2.4 |
| Querétaro | 53,968 | 8.9 | | | | | 536,463 | | 590,434 | 3.8 |

Cuadro 1 Cuenca Lerma-Chapala. Habitantes por tamaño de población, tasa de crecimiento de la población (TC) 1990-2000 por intervalo-tamaño. Fuente: Cálculos propios con base en INEGI 1990 y 2000.



NIVEL SOCIOECONÓMICO, 2000

